### Leader autoritar

## In urma victoriei cu 3-1 (2-1) reuşită asupra Vulturilor (Lugoj)

# Ripensia nu mai poate pierde campionatul

*Timişoara, 17 (prin telefon).*- Azi s'a disputat în oraşul nostru, pe arena Electrica, în faţa a 2500 spectatori, matchul dintre Ripensia şi tânăra echipă a Vulturilor din Lugoj. Deşi oaspeţii păreau o pradă uşoară pentru Ripensia, totuş pe teren, lucrurile n'au fost chiar aşa.

Vulturii sunt o echipă tânără, plină de elan şi care în matchul acesta a luptat cu mult suflet.

**JOCUL**

**Incepe vioi, cu atacuri iuţi de ambele părţi. In minutul 14, la un atac al Vulturilor, Bürger luftează, Pavlovici sare să prindă dar cade şi Iorga introduce balonul în plasă, înscriind primul şi unicul punct pentru echipa sa. Timişorenii nu descurajează şi pornesc vijelios la atac. In minutul 16 Ripensia reuşeşte să egaleze. Dobay trage puternic ,dar Pfeilinger scapă şi Bindea reia direct în plasă.**

**Mingea pusă la centru, intră imediat în posesia timişorenilor cari presează insistent, dar nu poate marca nimic din cauza portarului Vulturilor, care e foarte bun. In minutul 44, Marcu înscrie dintr'o lovitură liberă de la 20 metri, în urma unui hands comis de Pascu.**

**In repriza doua Ripensia are**

**PAVLOVICI**

**tot timpul avantajul teritorial, dar nu poate uza de aripa stângă unde Dobay este foarte slab, iar Lazăr lovit din primele minute ale reprizei a doua, nu mai poate juca normal. In minutul 75, Bindea, în urma unei deschideri a lui Sepi, fuge pe tuşe şi din colţul careului de 16 înscrie puternic pe jos, mingia trecând pe sub portar. Jocul se termină în nota de dominare a Timişorenilor.**

Jocul a fost foarte frumos de ambele părţi. Vulturii, deşi o echipă tânără, posedă o bună condiţie fizică şi joacă cu mult elan. Are două aripi excelente şi un portar care în acest joc a fost cel mai bun jucător depe teren.

Dela Ripensia, Bindea a fost foarte bun. Urmează în ordine întreaga apărare imediată. Cotormany a fost mai slab decât în ultimele partide. Marcu în schimb, este din ce în ce mai bun, iar Sepi în revenire.

**ECHIPELE**

RIPENSIA: **Pavlovici, Bürger, Chiroiu, Nagy, Cotormany, Gall, Bindea, Sepi, Marcu, Lazăr, Dobay.**

VULTURII: **Pfeilinger, Reinholtz, Pascu, Fambalco, Zipai, Hlavati, Schira, Constantinescu, Iorga II, Popescu, Mayer II.**

**A condus d. Iuliu Palfi, bine.**

### Deşi a jucat indolent

## Gloria a terminat la egalitate cu Juventus 1-1 (0-1)

### Oană, rănit în minutul 30, a fost un simplu figurant

**Arad, 17 (prin telefon).** — Azi s'a disputat în oraşul nostru matchul dintre Gloria şi Juventus. Bucureştenii, cari vor să scape de turneul de calificare, au muncit cu multă râvnă dar au fost handicapaţi de rănirea lui Oană, care din minutul 30 nu a mai contat.

Gloria în schimb a jucat indolent.

Jocul a fost egal în prima repriză, ambele echipe având acţiuni alternative. In minutul 30 Oană, lovit nu mai poate da întreaga măsură a posibilităţilor lui şi continuă să joace schiopătând până la sfârşitul partidei.

**In minutul 37 Vulcănescu în urma unui efort personal înscrie pentru Juventus în poarta părăsită de Theimler, după ce trecuse de toată apărarea Gloriei.**

Repriza doua este la discreţia arădenilor, cari presează insistent. Linia lor de atac este însă extraordinar de ineficace.

Totuşi ar fi înscris mai uşor dacă n'ar fi avut în faţă un Endreffy şi Vulcănescu. In geAbia în minutul 82, Fritz reuşeşte să restabilească situaţia în urma unei passe primite de la Henegaru. Jocul se termină în avantajul teritorial al Gloriei.

Dela Juventus s'au remarcat Endreffy iş Vulcănescu. In general echipa a jucat cu mult suflet.

Dela Gloria nu putem remarca pe nimeni, toată echipa jucând sub forma obişnuită.

D-lui Teofil Moraru care a arbitrat bine, i s'au aliniat următoarele formaţii:

**Juventus:** Endreffy, Cotruţă, Dragomirescu, Petrescu, Braun, Brandabura, Oană, Dunăreanu, Zăinescu, Palmer, Vulcănescu.

**DUNAREANU (Juventus)**

**Gloria:** Theimler, Variassy, Volintir, Baici, Dobra, Lupaş, Igna, Tudor, Fritz, Henegaru, Mercea.

**Reinhardt (A.M.E.R.A.),** respinge cu capul un balon care va intra în posesia lui Tr. Ionescu (în fund). Se mai văd: Sonny şi Szabo

# UNIREA TRICOLOR MERITA MAI MULT DECAT UN DRAW

## AMEFA, în schimb, a reuşit în mod norocos un 2-2 (1-0) salvator

### Oborenii au făcut o repriză straşnică, dar au ratat prin Iordache un penalty. Oaspeţii s'au prezentat sub forma obicinuită. Au marcat: Sucitulescu, Tr. Ionescu, Pernecky şi Batrin.

## Aspecte

*Desigur, taxatorii liniştitului tramvay 24, nu s'au desmeticit nici până acum de pe urma iureşului pasagerilor care au luat cu asalt tului vatman, năucit şi devagoanele, au răsturnat băncile, au uitat să plătească taxa, dar au dat în schimb un ultimatum biesigur de loc în curent cu evenimentul care provocase această deplasare de masse — matchul Unirea Tricolor — Amefa.*

*Tribune întregi au fost ridicate într'o clipă din căldări, scânduri, cărămizi, varniţe, mături şi alte asemenea materiale. Peste capul spectatorilor căzuţi cu nasul în sârma protectoare, ciorchini întregi de indivizi se sprijineau, printr'o minune de echilibru, pe înălţimea unei roabe, unei stropitori. Tot ce putea fi utilizat pe câmpul de joc al Unirei Tricolor, a fost rechiziţionat cu urgenţă de plătitorii întârziaţi, care n'au mai găsit la venirea lor nici măcar un locşor de unde să vadă steagul arbitrului de tuşe.*

*Cărămizile unui bloc în construcţie au fost cărate de pe o stradă alăturată şi vândute cu bucata. Nu era de loc deplasat să-i asculţi pe strigătorii de limonadă, căutând amatori:*

*— Receee! rece limonada şi cărămidă nouă... cinci lei bucata.*

*Şi peste iarba subţire şi arsă (Uniriştii sunt prea săraci pentru a-şi instala gazon), jucătorii celor două echipe încăeraţi ca la un decisiv aslat, albaştrii contra roşilor, luptând pentru două puncte în clasament, în mijlocul uriaşului bombardament de aplauze.*

*Rezultatul e real, dar lumea ar fi vrut să-i vadă pe albaştri Unirei-Tricolor victorioşi, de aceea mulţimea s'a scurs în tăcere, nemulţumită şi obosită. In urmă terenul a rămas ca o corabie pustiită de furtună.*

*Avântul echipei oborene s'a risipit pe vântul uşor, călător permanent al bălţilor din apropiere şi a plecat să dea de veste în toată mahalaua că „Unirea-Tricolor" tot vitează a rămas.*

ŞTEFAN MENGONI

## Cum s'a desfăşurat jocul

Aproximativ 7000 de spectatori au dorit eri victoria Unirei Tricolor asupra A. M. E. F. A-ei, însă ostilităţile s'au încheiat după scurgerea celor 90 de minute cu un rezultat de egalitate: 2-2. La pauză, scorul era favorabil oborenilor: 1-0

**REZULTAT ECHITABIL, DAR NOROCOS PENTRU A. M. E. F. A.**

**Din capul locului trebue să precizăm că rezultatul este oarecum echitabil. Corespunde în bună măsură aspectului jocului şi ocaziilor ratate de ambele echipe. Totuşi, în ciuda acestei afirmaţii, oborenii meritau victoria, iar oaspeţii, dacă au smuls un draw, căci l-au smuls, aceasta se datoreste unui concurs de împrejurări, mai bine zis norocului. Căci rezultatul l-au obţinut în mod norocos. Aceasta n'o poate contesta nimeni. Inseşi cele 2 goaluri le-au marcat norocos din două acţiuni pe care — e drept — le-au fructificat ireproşabil.**

**LUPTA, 90 MINUTE DE LUPTA**

**Trecând însă peste aceste constatări, trebue să recunoaştem că matchul acesta a prilejuit un spectacol din cele mai pasionante. A fost o înversunată luptă în care nota de bărbătesc a dominat net jocul. Mai mult, lupta aceasta a alunecat foarte des pe panta unei durităţi aspre, chiar brutal.**

**ERI, ARADENII ERAU VULNERABILI**

**In lupta aceasta însă, Unirea Tricolor a prilejuit şi momente de joc spectaculos. Insă în mică măsură. Şi aici** găsim una din explicaţiile rezultatului.

Eri, A.M.E.F.A. putea fi învinsă numai prin football — ceeace n'a făcut oborenii, — şi nu prin luptă, cum s'au încăpăţânat să facă, pentrucă lupta este arma principală a arădenilor. Insă, jucând calm şi football, Unirea Tricolor putea câştiga eri la diferenţă. Şi aceasta, deoarece A. M. E. F. A. nu-i în forma ei obicinuită şi eri a demonstrat slăbiciune în toate compartimentele. Apărarea n'a fost chiar atât de strălucită cum a părut. Să nu se uite că atacul oborenilor n'a contat decât prin Iordache, Cârjan şi Alexandrescu, iar în careu, în loc să încerce a depăşi apărarea prin joc calm, au perseverat în intrări în forţă.

Nici atacul n'a fost altfel. Atâta timp cât Sucitulescu a existat, Pernecky nu s'a văzut, ca şi aripile bine marcate de doi halfi care nu mai trebuiau să ajute centrul.

**ETERNA GREŞEALA A OBORENILOR**

Unirea Tricolor însă, a mai făcut o greşeală, ca şi în ultimele 2 matchuri: a atacat în trombă din primele minute, risipind eforturi peste eforturi, pentruca finalmente să se producă inevitabilul: epuizarea lui Sucitulescu şi, implicit, slăbirea mărginaşilor. Nu mai vorbim de atac, unde Sonny a neglijat pe Iordache şi a preferat ori joc de tripletă, ori shooturi din situaţii aproape imposibile.

Deci, pentru a treia oară Unirea Tricolor ilustrează mereu aceeaşi greşeală: peste adversar chiar dela început, pentruca în repriza doua echipa să slăbească, să se prăbuşească. Aşa cum a fost eri.

**UNIREA A FĂCUT O REPRIZĂ STRAŞNICĂ**

**Independent de rezultat, Unirea Tricolor a furnizat un joc superior întâlnirilor pre-**

**SZANISLO**

**cedente. In special în repriza întâia c[illegible]ând a jucat minunat, surclasâ[illegible]ndu-şi adversarul din orice p[illegible]unct de vedere. A jucat cum [illegible] nu am mai văzut-o vreodat[illegible]. In această repriză, oborenii [illegible] meritau un rezultat de 3-0 în avantajul lor. Ţinând se[illegible]amă — bineînţeles — şi de lovitura de 11 m. pe care Iordach[illegible]e a executat-o în bară.**

**La re[illegible]luare însă, din cauza prea m[illegible]arilor eforturi făcute în prim[illegible]a repriză, echipa a slăbit. [illegible] Dar şi aşa un argument [illegible] plus la afirmaţia noastră [illegible] că A.M.E.F.A. a jucat mai sla[illegible]b ca de obiceiu — oborenii [illegible] au reuşit să perforeze din nou poarta lui Sadowsky. Şi putea[illegible]u repeta figura dacă — altă [illegible] greşeală — insistau în atac, p[illegible]entrucă apărarea nesigură a A.M.E.F.A-ei deveni-**

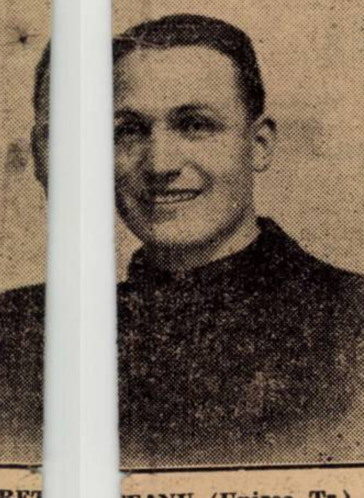

**CREŢ[illegible]EANU (Unirea Tr.)**

**se şi ne[illegible]rvoasă. Insă, au preferat să [illegible] facă joc de apărare pentru [illegible] menţinerea rezultatului. Dar [illegible] n'au ştiut cum, pentrucă g[illegible]oalul egalizator al lui Batrin [illegible] a venit din cauza apărării, [illegible] mai precis a lui Cristescu. [illegible] alte cuvinte, într'un joc de [illegible] apărare, uniriştii nu şi-au m[illegible]arcat adversarii direct.**

**In ori[illegible]ce caz, repetăm, oborenii au [illegible] făcut o partidă bună şi merit[illegible]au un rezultat favorabil lor.**

**FORMA SUB AŞTEPTĂRI LA MUNCITORI**

A.M.E.F.A., cum spuneam mai sus, s'a prezentat sub forma ei obicinuită. In toate compartimentele a manifestat slăbiciune şi numai faptului că oborenii n'au sesizat datoresc drawul de eri.

Fundaşii au fost uşor de depăşit, dar nu prin luptă; linia de halfi n'a strălucit decât atunci când atacul oborean a slăbit. Iar înaintarea muncitorilor a speculat doar — în repriza doua — oboseala lui Sucitulescu. Şi, evident, s'a remarcat.

**IORDACHE RATEAZĂ UN 11 M.**

Jocul a început în iureş. Oborenii au pus stăpânire pe el din primele minute şi nu l-au lăsat timp de 35 de minute de dominare insistentă. In acest timp, după un penalty clar, d. Mitty Niculescu acordă contra A.M.E.F.A-ei un 11 m. discutabil. Iordache însă, trage în bară în enervarea generală.

**Oborenii domină mereu. Sonny este de 3 ori consecutiv lovit de Csaika. Dealtfel, arădenii sunt duri în apărarea lor.**

**REPRIZA LUI SUCITULESCU**

**Oaspeţii se pun greu pe picioare în înaintare şi aceasta şi din cauza lui Sucitulescu, care este excepţional.**

Cum Prassler nu merge centru-înaintaş, schimbă locul cu Pernecky care juca interstânga. Dar nici aşa nu merge atacul. Mai ales că Leb este rănit şi devine figurant. Totuşi acţiunile muncitorilor, sporadice, sunt destul de periculoase. In special când sunt duse prin aripi.

**GOALUL!**

**Inevitabilul însă, se produce în min. 25. Traian Ionescu execută foarte bine un corner, iar Sucitulescu reia splendid direct în poartă.**

Superioritatea teritorială a oborenilor este şi mai evidentă după acest goal, dar Sadovsky — în ultima instanţă — apără formidabil.

Incetul cu încetul însă, din min. 35, oborenii slăbesc şi permit adversarilor să-şi revină şi să egaleze jocul. Dar rezultatul rămâne neschimbat.

**PERNECKY EGALEAZĂ FORMIDABIL**

**La reluare, jocul este mai înverşunat. A.M.E.F.A. începe să atace dela început şi are câteva ocazii.**

**Nu profită decât dintr'o acţiune care nu părea că se va termina cu goal. In min. 7, Prassler pasează lui Pernecky şi acesta — dintr'o poziţie şi unghiu imposibil aproape — egalează formidabil.**

**UNIREA NU MAI ARE HALF CENTRU, DAR MĂREŞTE SCORUL**

Din acest moment, Sucitulescu e mort de oboseală şi constitue o „gaură" mare în echipă. De aceea şi atacul arădenilor merge mai bine. In acest timp, Sonny, lovit, trece extrem-stânga şi Iordache centru, ceeace inviorează atacul.

**Şi în min. 27, Iordache deschide „peste" pe Tr. Ionescu care înscrie în colţ jos.**

**PERICOL LA POARTA LUI CREŢEANU**

Până la sfârşit, oborenii joacă în apărare, iar A. M. E. F. A. atacă insistent şi periculos.

Creţeanu cunoaşte momente grele şi cu greu trecute. Cucula trage o bară în min. 29; în min. 36, Bătrân bate un corner, Creţeanu iese din poartă, iar Pernecky, faultând pe Sucitulescu, marchează. Dar arbitrul nu acordă şi bine a făcut. In min. 39, Szaniszlo trage o „bară" executând o lovitură de pedeapsă dela 25 m.

**A.M.E.F.A. EGALEAZĂ DIN NOU**

**Toate aceste situaţii critice prevesteau egalarea.**

**Care s'a produs în min. 40, când arbitrul acordă un corner care nu era. Cucula bate, se produce învălmăşeală şi Bătrân, complet nemarcat, reia balonul „vollée" marcând imparabil.**

Până la sfârşit se joacă îndârjit, dar rezultatul nu mai poate fi modificat.

**SADOWSKY ŞI IORDACHE SELECŢIONABILI**

**Din lotul celor 22 de jucători, s'au impus pentru selecţionare numai 2 jucători: Sadowsky şi Iordache. Szaniszlo II cam dezordonat, mai trebue revăzut, iar Pernecky e inapt pentru echipa naţională. Poate Cucula să emită pretenţii, dar în faţa lui Bindea nu e de preferat.**

**Ar mai fi Sucitulescu, care a făcut în prima repriză un joc excepţional, dar n'are condiţie pentru 90 minute Deci...**

**CINE S'A REMARCAT**

Din rest, vom reţine forma foarte bună a lui Creţeanu, Covaci, Iliescu, Boteanu, Cârjan, Alexandrescu (Unirea Tricolor), Bătrân, Prassler, Szabo şi Csaika.

Modeşti: Cristescu, Tr. Ionescu, Csaika, Reinhardt şi Pernecky. Sonny Niculescu şi Leb, loviţi, n'au putut arăta forma lor.

**ARBITRAJUL**

d-lui Mitty Niculescu, destul de bun. A avut însă şi câteva scăpări.

**FORMAŢIILE**

**Unirea Tricolor:** Creţeanu-Covaci, Iliescu-Cristescu, Sucitulescu, Boteanu-Tr. Ionescu, Alexandrescu, Sonny, Cârjan, Iordache.

**A.M.E.F.A.:** Sadovsky-Covaci, Csaika-Reinhardt, Szabo, Szaniszlo II-Cucula, Leb, Prassler (Pernecky), Pernecky (Prassler), Bătrân.

PETRE GAŢU

### Cu Iuhasz centruînaintaş

## C. A. O. a pierdut pe teren propriu în faţa Victoriei cu 2-1

### Performanţa din Cupa României a fost astfel reeditată

*Oradea, 17 (prin telefon).*— Azi s'a disputat în oraşul nostru pe arena „Regele Carol II", matchul de football între echipele C. A. O. şi Victoria din Cluj.

Ciocnirea promiţând un spectacol frumos, 4000 spectatori au ţinut să asiste la această întâlnire. Previziunile au fost însă înşelate căci C. A. O., dorind victoria cu orice preţ, a căutat să-şi valorifice superioritatea, abuzând de brutalităţi.

**JOCUL**

Incepe în nota de dominare a gazdelor.

Atacul lor, remaniat prin introducerea lui Iuhasz ca centru înaintaş este foarte periculos. Inferioritatea tehnică nu este însă suficientă C. A. O.-ului care, pentru a o valorifica, abuzează de nenumărate brutalităţi.

Arbitrul însă, nu lasă nimic nesancţionat.

In minutul 13, la o centrare a lui Borbil, Orza înscrie cu capul.

Jocul început dela centru, este în avantajul Victoriei care ameninţă poarta lui David, dar acesta apără extraordinar.

C. A. O. caută să compenseze insuficienţele de joc prin brutalităţi.

Arbitrul sancţionează însă prompt şi în minutul 31 Kra-

**POP III (Victoria)**

uss în urma unei eşiri nesportive faţă de Felecan II este eliminat de pe teren.

Faptul constitue oarecum, o explicare a înfrângerii orădenilor.

In repriza a doua Victoria domină printr'un joc de pas-

**IUHASZ (C. A. O.)**

se pe jos. Echipa se dovedeşte extrem de omogenă. In minutul 53 Felecan II are o ocazie frumoasă şi egalează. **In minutul 59, tot Felecan II marchează punctul victorios pentru echipa sa. Până la finele jocului Victoria presează dar David apără excepţional. In minutul 77 C. A. O. a ratat** o ocazie de egalare.

In general, jocul a fost frumos, cu excepţia durităţilor practicate de orădeni, durităţi cari putem spune că le-au adus înfrângerea.

D. Picky Kroner a condus bine următoarele echipe:

Victoria: **Bosneac, Cociuban I, Felecan I, Chendrean, Pall, Rieter, Cornea, Szantay, Popp III, Felecan II, Popp IV.**

C. A. O.: **David, Borgia, Szarkady, Krauss, Spielmann, Borbil, Getzö, Covaci, Iuhasz, Orza, Halaty.**

S'au remarcat de la Victoria Felecan I, Felecan II, Popp III şi Popp IV iar dela C. A. O. David, Borgia şi Orza.

# Viitoarea etapă divizionară

**In cadrul diviziilor naţionale A. şi B. se vor disputa săptămâna aceasta următoare partide.**

**DIVIZIA NAŢIONALĂ A.**

**Seria I**

**BUCUREŞTI: Unirea Tricolor—Olimpia C. F .R.**

**CLUJ: Victoria—Rapid.**

**BRĂILA: Dacia Unirea—A.M.E.F.A.**

**TIMIŞOARA: Chinezul—Phoenix.**

**Seria II**

**BUCUREŞTI: Venus—A. C.F.R. şi Juventus—Vulturii.**

**ORADEA: Crişana—Sportul Studenţesc.**

**ARAD: Gloria—Ripensia.**

**DIVIZIA NAŢIONALĂ B.**

**Seria Estică**

**BUCUREŞTI: Macabi—D. V. A.**

**GALAŢI: Gloria C.F.R.—Fr. Română.**

**CHIŞINĂU: Sporting—Telefon Club.**

**CERNĂUŢI: Iahn—Craiovan.**

**IAŞI: Textila—Victoria.**

**RĂDĂUŢI: H. L. A.—Tricolor C.F.P.V.**

**Seria Vestică**

**CRAIOVA: Rovine—Griviţa—Tricolor.**

**PLOEŞTI: Prahova—Mureşul.**

**SIMERIA: C. F .R.—Stăruinţa.**

**TIMIŞOARA: C.A.M.T.—Victoria.**

**Sucitulescu, printr'o splendidă lovitură de cap marchează primul goal. Fotografia de mai sus înfăţişează pe oborean în momentul săriturei, sub privirile lui Sonny, Csaika, Covaci, Cârjan**